大衆報

本報創刊於中華民國二十二年（本埠版）

澳門政府承認爲刊登法律廣告有效刊物

復刊第八七號

TAI CHUNG PO
(DIARIO PARA TODOS)
Largo Senado, Ritz Mansion
TEL. 2421

社長：蔡凌霜
督印人：施能度（葡京大學法科學士）
股東：大衆報業公司
社址：議事亭前地利斯大廈
電話：二四二一
承印：鏞發印務公司
地址：白眼塘橫街廿五號
零沽每份式毫　長期訂閱每月五元

國大今晨開幕

退讓問題依然糾紛重重
觸雷國代絕食決死力爭
民青堅持要求否則抵制出席

（本報特電）南京廿八日電：明爲第一屆國大開幕日，若干外賓已收得籌委會發出之精緻請柬，自種種跡象觀之，會期似不致因簽署國代退讓糾紛而受阻。截至記者發電時止，主席尚未報到，其解決退讓糾紛，明發表後不久發代之決定。絕食力爭，問題不解決，絕不進食，即餓斃在所不惜。主席今午召見徐傅霖、蔣勻田囑顧全大局，盼稍作退步，國青民三黨下午再會商討退讓問題，結果又恐□。代表報到，本日卒前擁擠，國大小姐無復與人共說之悠閒矣。

（本報特電）南京廿八日電：國大定明晨九時正開幕，迄午報到代表共一二五六人，依法可行開幕。但須在開幕前夕，而截至發電時，退讓問題仍糾紛重重，將主席召見簽署代表顏澤滋等十七人，力勸須顧全大局，然各代表着重守法護憲，表示堅持到底，津代表趙遂初曾向主席沉痛表示，主席勸勿輕生，現黨內退讓代表，已獲得當選證書，並已有數人報到，然□明決與友黨退讓代表採一致行動，廿九日開幕是否出席，尚未可知。對友黨退讓代表，顏澤滋等十人，今晨六時，進入國大會堂後，宣佈將以絕食方式，促當局解決此糾紛，未獲完全解決前，不離會場，亦不進食，李化成並發表告同胞書，決不退讓，任何犧牲在所不惜。聞津代表趙遂初已決購置棺材，於國大開幕時，置諸大會會場，以表決心，有關方面正盡力設法阻止中。主席今晨召見余家菊、蔣勻田、徐傅霖等，對國大退讓問題，希各方退讓，以解決糾紛。下午三時，民青兩黨在徐傅霖邸，繼續商討退讓問題，並將決定明日是否出席國大。

（路透社南京廿八日電）蔣主席提出要求若干中立派讓出國代名額，今日已有十位候選人開始絕食表示抗議，此十位觸雷國代表示：渠等係應當選者，將繼續絕食至被承認當選爲止。蔣主席之要求中立派人士放棄名額，係昨晚所發出云。

三黨代表繼續商討 國大退讓問題
觸雷代表繼續請願

（本報特電）京廿八日電：國民大會明日開幕，前作先烈公祭畢，返城參加開幕典禮，將由蔣主席親臨主席。國民黨吳鐵城、青年黨劉東岩、民社黨蔣勻田，今日下午二時，在中央黨部舉行三黨協商會議，公開商討國大代表退讓問題，據□發言人稱：民選代表十六人，於會晤主席後，深夜開會決定，繼續請願，於今晨分三組舉行請願，一組爲顏澤滋等十人，進入國大會堂，作絕食之請願，非將全部問題解決後，決不進食，並發表絕食敬告同胞書，另二組分向張厲生、陳立夫請願，渠等並上書蔣主席，覆陳不能以黨讓黨之理由。全國總工會籌備工作，業已就緒，定四月十八日，在京舉行成立大會。

（本報特電）南京廿八日電：副總統競選，國民黨提名抑自由競選辦法，迄未作最後決定，惟一般觀察，以自由競選成份居多，蓋各黨派屬此第二公民者，人數甚多，而且各有特殊之勢，如李宗仁爲實力派，于右任爲元老，孫科有歷史悠久，獲得黨內有力者之支持，如由政黨提名，則最高當局決定之應當選，現呼最高者，爲于、孫、李三氏，據估計，于可能獲五〇〇票，孫約有四〇〇至本票，李約有四五八票不票，但本日之演變，殊難確言，南內有之團結與外交上票，將必爲兩大決定因素，李宗仁氏擁有西南與華北一部人之擁護，且美國對李氏寄以期望者，亦不乏人，如此李氏似略佔上風，倘將來各黨相持不下，副總統屬於超然之于，亦很可能。

主席對參政員訓示
深信前途光明 目前局勢絕不悲觀

（路透社南京廿八日電）蔣主席在參政會歡別會席上宣稱：「本人深信吾人前途是光明的」，「現在之局勢，誠不能與中日事變爆發時可能比擬」，「當一九三七年參政會開始前，我國並無民主可言」。蔣並稱：中國局勢決絕無理由悲觀，經濟、政治、軍事上雖仍困難，但深信終得克服，較十年前，已大有進步，吾人承認馬歇爾來華停內，與中共協商和談，此爲一大錯誤，吾人再永不重此覆轍。蔣主席最後闡述國民大會之重要性，並勗勉參政員，參政會名義今後雖不再存在，仍須本過去精神及各盡其力，協助政府云。

（路透社南京二十八日電）民主社會黨領袖徐傅霖宣稱：倘政黨提名國大名額不滿足本黨所提出者，民社黨將不出席明日國大會議開幕，並稱，非達吾人目的，將停止出席。據謂根據三黨協定，民社黨應有二百六十名，青年黨亦有叁百名額者云。

福勒斯托爾向美總統
提交強化國防方案
擬建造八萬噸航空母艦

（本報特訊）華盛頓息：國防部長福勒斯托爾今日向杜魯門總統提交關於武裝部隊及聯合參謀部之活動之正式報告及提案，在此等活動係由各最高軍事領袖最近在基韋斯特會議中所同意者，此項協議解決各武裝部隊首腦對於此等活動及責任之紛問題，同時又答覆國會所提出關於計劃一個武裝部隊部署程序之要求。據悉此後各部須負責應付戰略上之戰爭，包括保護國家，以禦防空襲之責，海軍可能建一艘八萬噸之航空母艦，並進行空戰以完成一個海軍行動之目的。又根據協議，各部又須有實際獨立政策及行動，俾能產生有效的經濟及和協合作，保障國家軍事上安全。福勒斯托爾又謂，該呈文內雖未列明，但各部已協議海軍方面將不禁止進攻任何一個內地目標，或必須海軍完成其任務之目標，海軍又須負責專門對付潛艇活動云。

（本報特訊）紐約訊：紐約時報軍事分析家鮑爾溫選文稱：假若戰爭來臨，蘇聯由於地上部隊力量之優越，及其領土之接近西歐與東亞，可以迅速侵吞歐洲、朝鮮、中東、東北省區與華北，倘若蘇聯陸軍及其衛星國明日進軍，則可於數日內或數星期內侵吞朝鮮，約三個月內進抵黃河，又在四十五日左右以內，橫掃奧、義、法、德、丹麥及低地國家。蘇聯之台部隊，其武裝人數雖強，共約有九十四師團，但裝備仍薄弱，特別是飛機與艦船，於其陸軍裝備現逐漸改善與標準化，無疑蘇聯正準備應付未來戰爭，但蘇聯將否發動真正之侵攻乎，從共產經濟與工業之長期計劃而觀，表示並無應付立即緊急事件之準備，而且蘇聯運用政治的、經濟的與破壞的方法，已大有所獲，因此蘇聯一日可以利用此等方法，則一日不願冒險發動戰爭云。

萬福麟
將出任東北要職

（本報特電）南京廿八日電：外傳萬福麟將出任東北某要職之說，廿八日已獲萬氏之證實，萬氏稱：東北同鄉，曾希望其出任中央及地方職務，惟萬氏考慮爲此時，拒絕透露將出任何職。

小羅斯福
擁艾帥競選 打擊杜魯門

（合衆社華盛頓廿八日電）艾森豪威爾元帥競選總統運動，今日又獲得新力量，但艾氏仍不欲厠身政治，或總統推進也。前總統羅斯福之子伊里奧特領導反杜魯門運動，且似獲有組織之若干國□政策與俱，伊氏宣稱：參加費者會議中，推舉艾氏，反杜魯門運動增長希速，艾氏之新拒絕，深信艾氏將予接受，還料艾氏將於兩週之內，在其退伍期中，暫時獻身呼籲作防衛撥款。

的港風雲急
儼成火藥庫

（美聯社羅馬二十八日電）義大利共黨領袖托列地今日對十萬羣衆稱：西歐三國家現謀利用的港以發動另一戰爭。在托氏發表此種演講之際，有飛機一架盤旋上空撒下反共傳單，但請羣衆於是日前往聖比得恭親教王復活的愉快，羣衆中有若干部份對托氏演詞感覺失望，在演講前曾先行黏貼告白作爲共黨方面對英美法于上週建議以的港自由區交還義國之一種答覆。托氏演講時間長達七十五分鐘，中途退出之羣衆甚多，托氏原欲直接□義政府及美國，但其演詞之主要部份係在的港問題。

（美聯社的港二十八日電）的港自由區斯拉夫地區之難民救濟，今晚報告稱，一萬二千以上南斯拉夫業已動遷前入該區，軍隊一千五百人已移入南斯拉夫報告稱，新軍前入該區之城市，丹里與英美區交界附近之城市住宅已被徵用以供軍營之需，英美官方對此事未作若何批評。

參院外委會報告 范登堡突予撤回
謂報告未經寓目不足代表該會意見

（路透社華盛頓廿八日電）美參議院外交委員會主席范登堡，本日該委員會的指摘中國國民政府的報告撤回，該報告係因該委員會通過四億六千三百美元援華案而連帶發表的。范登堡發表一項明說，該報告「造成一種與初聞相違的印象」，他負起該報告及其撤回的全部責任，並說他對于這事件（指發表報告及造成不良印象）深爲歉憾。據該報告說：中國經濟因內戰而黯淡。范登堡發表這明時，告記者說：他對于草擬該報告的外委會職員作何評論，並說：「他們在過去六個月來，工作繁重，完成極佳的工作，我完全相信報告書中幾句刺眼的句子，只是判斷上的錯誤，我知道外委會全部職員都一致衷心支持的」。范登堡在撤回該委會指摘中國國民政府的報告，他說：「中國政府及基本經濟，顯然有作若干改革之必要，但我以爲中國國民政府也顯然代表我們對共黨的共同爭鬥，值得我們在力量所及範圍內予以堅決支持。」范氏盛讚蔣主席「爲國勤勞，潔己奉公。」又說：撤回報告不足以影響參議院于下星期一討論援華案的決定。

（合衆社華盛頓廿八日電）美參議院外交委員會曾指摘中國國民政府報告，已由該院外交委員會主席范登堡撤回，他說該報告是「判斷上的錯誤」，按該報告指摘蔣主席的反共政府爲無能和貪污腐敗，范氏解釋他這種非常的行動說：發表明說，該報告未曾經委員會或我本人審閱，又說：「它不足以反映十三人委員會（他是主席）的意見。」

暹警局無中生有
指華僑組軍叛亂

（路透社曼谷廿八日電）據此間消息，今日稱：暹羅警察發見有奪取暹羅政權之中國人大規模計劃，暹羅最高當局拒絕評論此等消息。據此等消息稱：警察人員發見暹羅國內有兩個訓練優良之中國軍團，配備有各種現代武器，及秘密發電機，各均準備一俟時機來臨，即行發動。據該消息稱：計劃之人物與暹羅前□保有密切之聯絡，據報章稱：計劃之人物多已在逃，彼等在政府之內另設政府，據警方高級人士稱：預料此項計劃發見之後，將有鮮明之反響。此等消息之發表，適逢中國國民黨暹羅分部書記長黎立柔回暹，黎氏曾赴南京向國民黨中央黨部報告六十十一月暹羅無血政變組成新政府後，暹羅之政治局面。

舊金山西南海 又發現怪潛艇

（舊金山廿八日美聯社電）據汎美飛機機員報告今晨在舊金山西南約六十哩發現一艘不明國籍之潛艇後美海軍已派伯察海軍搜索，據海軍發言人稱：在該區內並無美潛艇，倘汎美機員所見屬實，「則該潛艇屬非吾人所有」，據汎美機長稱：該潛艇最初浮出海面，當飛機掠過時即潛入海中，艇上並未見有任何標誌。

共軍結集長春外圍
進攻西郊機場
遼南國軍收復遼陽

（路透社上海廿八日電）東北方面：五萬共軍前頭部隊，結集長春外圍，開始進攻瀋陽西郊之飛機場。

（合衆社北平廿八日電）東北政府空軍繼續轟炸四平街及共軍所佔領據點，但地上部隊並無行動，祇準備迎擊之大，據北平日報載稱：東北剿匪總司令部下令撤出大豆出口，又載稱：共軍派遣技術人員赴吉林附近之小豐滿水電廠云。

（合衆社北平廿八日電）共軍加緊內蒙軍事進攻，不斷撤返，國軍以迅速步驟，瀋南遼沿線兩旁共軍，現已有八百輛軍車，直至瀋陽，收得聯絡，又據政府消息稱：國軍已再入遼陽城，共軍已事先撤退云。

（本報特電）北平二十八日電：長春市外圍不靖，二十五日與共軍獨立四師及保十五里約萬人，二十七日由長出擊，國軍以與接觸，現日晨至晚，仍在激烈進行，市內隱約可聞炮聲。

（本報特電）廿八日電：共軍五萬餘人結集長春外圍，其一縱隊向□南公主屯、新立屯移動，六縱隊竄伊通、長春大□進行中。

平綏國軍反攻順利
大同張垣危局已解
克天鎮陽高陽原各據點

（合衆社北平廿八日電）親政府消息稱：傅作義部隊正如潮湧向內蒙共軍反攻，據稱：反攻係由星期五開始，並擴大成總反攻，相繼克復平綏線之天鎮、陽高、及迄西一百一十里之公路中心陽原，大同局勢已較鬆弛，國軍克復豐鎮，張家口之危局已解，共軍雖企圖獲得張家口之幻想，已告破滅。

（路透社上海廿八日電）據親政府消息稱：傅作義將軍發動總反攻後，內蒙兩地區共軍開始潰退，據稱：張家口西南卅里之懷安地區共軍二萬人，已向山嶺地帶逃竄。大同方面：強有力共軍雖向城郊地帶進迫，但仍無大戰發生，國軍總部表示：綏鐵路復通大同地區共軍，將必自動撤退，北平至張家口鐵路，業經修復。

（路透社北平廿八日電）熱察邊境，國軍清剿冀北沿綏共軍，西發生激戰，數萬共軍企圖打開至山西地帶之通路，傅作義部隊實施反攻後，政府空軍連日出動轟炸平綏線共軍，據稱：共軍最少有一萬人傷亡，東北方面，據共廣播稱：陝西方面國軍在過去三個月內傷亡達十五萬人，東北方面，損失一師人，國軍在東北所佔地區，已減至僅得百份一而已。

（本報特電）北平廿八日電：察南高北共軍，仍避免主力決戰，有全部向南撤退模樣，國軍已派生力軍內桑乾河南追擊中，兩三日內，如無主力接觸，即將完成共撃潰平綏路各小部隊任務。

蘇北局勢嚴重未減
膠濟中段爭奪激烈

（本報特電）鎮江廿八日電：蘇北共軍，爭膠濟，大有來犯之勢，泰州以東漁溝一帶進行，蔣主席千懋功行，城郊靜寂，對蘇北局勢，認爲嚴重，謂蘇北匪軍除正規軍四萬餘外，尚有土共民兵一萬人，爲保衛京畿，安定江南，必須肅清蘇北，否則情勢將更不堪設想。

（本報特電）北平廿八日電：大同戰事仍在孤山附近進行，城郊靜寂，匪部約一千人，有與孤山匪會合之企圖。

（本報特電）廿八日電：濰縣膠濟線戰事重心東移至濰縣後，今晨寒亭、坊子、昌樂間，爭奪激烈。城內守軍，仍堅守飛機場原陣地。

（本報特電）廿八日電：津浦南段，匪又稱由六和向來安進竄，匪進竄逢約二千人，今晨已渡過來安河仍圖竄犯濠縣，破壞來安公路。

榮安祥

蔴雀象牙莊！新張平沽

省莊 大新中路三叠三號

港莊 威靈頓街式十九號

澳莊 木橋街式十式號

敝公司新到大幫「奇路宏連陀」電雪櫃發售價廉貨美保君滿意奇路宏連陀牌雪櫃非奢侈品實爲人生不可缺之需要品

「衛生」保持食物不變令君延年益壽

「舒適」工作簡單效力宏大保君滿意實用

「節儉」耗電甚少保持修理經濟

請君隨時到敝陳列所參觀　無任歡迎

澳門電燈公司服務週到

鴻昌隆傢私裝修行

即由美國名廠運到

電雪柜，保用五年，獨誰彈弓床每張卅五元，兒童千秋架每張八十元，兒童書檯每張六十元，電化燈每支七十元，紙港計

專造上等柚木酸枝傢私，新式傢私，交萬租賃發客

地址：三巴門六號至八號　電話一七八一

鋪面出租

十月初五街在適中地點有大部份鋪面出租如有意接洽者請至電話：二叁伍伍與劉君接洽便妥

東亞美容院支店遷鋪啓事

本號自創辦以來，時蒙諸專惠顧。彌深感謝。今特擴充營業，將原鋪遷往爐石塘十七號，佈置美化，空氣清新。名師服務。取價低廉，以酬惠顧諸專雅意，準於即日開幕，歡迎惠臨指導，

東亞美容院謹啓

省澳新鶴山快船

直往廣州逢國曆單日下午三時半

澳泊十七號碼頭

澳門總代理處英信行

地址：海傍街卅五號　電話：四七三號

廣州義合航業公司啓

江門澳門恒興輪拖

新型大渡

航行快捷貨腳從廉

逢農歷單日往江雙日返澳

船泊：廿七號碼頭

大利拖渡來往

都斛斗門小河涌

船舶廿六號碼頭

付貨接儎依期順利

石岐澳門安泰快輪拖渡

逢單日往石岐雙日返澳門

安全快捷貨腳低廉

船泊：廿號碼頭　電話：二七七八

港澳穗湛廣華行

經營出入口生意專辦各江谷米雜貨

澳門河邊新街八十三號

電報掛號零五八九號

▲忠誠服務代客買賣▼

經理：康金城

志光百貨公司新張大廉價

簡單奉告

比利士什色毛毡　每張十七元五毫

美國禦日防雨兩用白帽　七元五毫

美國頭臘　每樽四毫

美國花香梘　每件五毫

棕欖香梘　每件六毫

力士香皂　每件六毫

大號茄士咩牙糕　每支元二

其他貨品均甚相宜　緊守商德決不靠撞

◀新馬路一二六號▶　◀電話七二八▶

女騙食大家

因爲糧食黑市充斥各地・所以有人運用陰謀騙取糧食做黑市生意。二十三歲的蘇姍蘇姍便是以此被[illegible]所捕了。[illegible]一個[illegible]馬[illegible]假[illegible]領得[illegible]證・憑證他就可以買到馬鈴薯中的[illegible]・狗及其他走獸所需的食價糧食・但事實上他父親並沒有一頭走獸・她[illegible]的士汽車到一處一處地方[illegible]理處去・[illegible]三萬二千磅肉・[illegible]百磅[illegible]・八千七百磅[illegible]以大批食物・一千[illegible]的大酒[illegible]肉和麵[illegible]出可買到四千磅的[illegible]上磅重的牛身上[illegible]的走獸[illegible]食物使她賺得二十五萬克郎羊利・但又把她引入監牢裡飽嘗鐵窗風味。

大眾短篇　閃電戰術

依挹著

江實柔容其健康・肌格・體容巨臂・肌膚豐滿・狀如號稱曹南拳術巨子許士偉・以許有閃電手之稱也・故白號曰新閃電手・實際徒爲外強中乾之流・徒具其表・無霸之體格・以言內才・不及中人・然實柔對此其大賦・然自漸形穢・雖野心勃勃・猶未忘懷・對於女色也・與其女友沈雪溪相愛・雪溪殊・夫人・曾但儒・婦人・雪溪・其夫亦久而・雖其婚・家資・然爲富・有航海・爲生以之人・少聚・雖多・固爲常・且其賦・性粗魯・不解風流・雪溪時生怨對・

蘭閨獨處・久懷外務之心・自與實柔結識後・以其體格魁梧・認爲符合理想・樂與交遊・恒與出沒於遊樂場所・每至宵深・飲食徵逐・雪溪對已情深款款・實柔亦頗得意・但知雪溪爲有夫之婦・曾經滄海・恐不滿其欲・所以與雪溪雖然親切・久久未敢求愛於雪溪之前・雪溪視其狀若

卿若離・頗爲焦急・蓄此時雪溪熱情如湯・一夕欲得其細賦也・同到酒家・電影看完・時已細雨・宵夜時・門外雨絲霏霏・常出門在談之際・雨勢甚大・是細雨至・霏霏・雨勢之際・雨勢未止・雪溪至食館裡・知實柔未攜雨具・其居非車所能達者・且已微醉・熱情如火・遂語實柔曰・夜深大雨・不知至何時始止・你家非的士所能達・不如及早歸・汝家與我家・雪溪亦挽其手・[illegible]・外也・雪溪曰・你送我回・攜有雨傘・比吾家遠・吾亦須反・日・始已霄・雪溪曰・你去・一張郎送李郎・何時歸・俊・

令爲常已・實柔無多人・鄉有餘幕・家中無多人・儂寧不能作入幕之賓・實柔此際親其閑・賓・儂實柔眼波流盼・微窺始紅・其態已甚熱・知其情・其意・嘯日・正求之不得・卿杜顧居太小・恐日不便・但吾知矣・雪溪曰・何須自謙・卿懷矣・此相愛・何須自謙・此刻你使知矣・你又何須講客氣話・儂愛汝・實柔無奈之・允與之偕・先召的士・儼至街頭・雪溪乃張傘護之之行・直到寬柔之陳居・則小樓一角・祇實柔獨居・雪溪以卑小之故・頗爲雨濕・遂自卸衣・

春日遊白蓮洞

（梁宏文）

日暖風和作勝遊・春衫紅袖踏清幽・人聲如沸・寺前苑・火香・處處觀音・[illegible]・遊人[illegible]・山門外衣・有遊客・兩兩[illegible]・雪溪切齒・乃曰・實柔亦爲之誘惑力・且欲卸外衣・實柔遂此而誘至之者・之心動・乃[illegible]・遂卸外衣・寒・一不堪・爭・[illegible]

欸擺紅綾

夫蕭生著

（八七）

流淚也是徒然。第當臨別之頃。小姑媽有言爲鳳郎告。鳳郎爾安心出發。爲國馳驅。此間之事。小姑媽自有主意。小姑媽亦當蜈轉思維。事爲爾姑丈所知。小姑媽終不免於一死。固也。然而吾重思之。腹中塊肉。爲司馬氏骨血。余當爲鳳郎留之。或不能不含垢忍辱于一時。待至小乖乖墜地之後。余托人撫養。待至鳳郎歸來。或有父子重逢之日。此余之一片苦心。願鳳郎鑒察也。

・鳳雛感激曰・小姑媽待我・情義都盡・愧我身爲男子・竟不能庇其親愛之人・使之羈縻爲我而死・清夜自思・有愧衾影・榮棨曰・鳳郎・不必言此・我知鳳郎始終愛我・然而道德防閑・名義所繫・我二人雖有如何勇氣・亦復豈能打破・行矣鳳郎・爾其行也・小姑媽多見爾一時・則多一時之斷腸・爾不如行・此間事・爾不必挂念・小姑媽已立定心腸・凡事患不能立定心腸・既已立定・雖死曾何足懼・於是催鳳雛上馬・鳳雛依依不捨・榮棨推之之使行・鳳雛乃上馬・哽咽言曰・小姑媽・強鳳行矣・從前屢如彼・小姑媽・強鳳如何能捨小姑媽乎・榮棨流淚曰・不捨亦有何法・鳳郎趣速行・小姑媽之心寸寸裂矣・鳳雛曰・小姑媽痛哭如淚人・我胡忍卽行・小姑媽・爾向吾一笑・吾不見小姑媽之笑容久矣・笑乎・小姑媽也・榮棨果和淚向鳳雛一笑・鳳雛乃縱轡而行・

頻回其首・見榮棨猶望・直立如木人・榮棨見鳳雛漸行漸遠・思個郎一去・再見無期・亦淒涼亦難捨・忽淒以呼曰・鳳郎爾其返來・爾返來也・頓足嗚嗚而哭・鳳雛馬上聞之・回馬及於樹下・下馬抱榮棨於懷曰・小姑媽・爾復呼強鳳返來・有何囑咐・榮棨曰・吾兒郎一去・心傷已極・不期失而呼・其實吾言已盡・並無囑咐・鳳雛爲之浩嘆・又縱縛良久・始縱馬而去・入夜既抵鎮上・李營副魯書記威在營中・蓋知出發期近・外出盡情以求歡快也・乃至芬芳樓尋之・既不見李魯二人・亦不見小桃紅・聞還至絃歌街・小桃紅小病・愁於粧樓之上・面容慘白・眉宇含愁・鳳雛坐其榻前・執其手而謂之曰・桃妹・爾其病乎・於時小桃紅雲鬢蓬鬆・脂零粉落・一幅病美人圖・令人可憐・亦復可愛・小桃紅懶懶然起坐・伏首於鳳雛肩上・

江南燕仁哥鬥智奪寶

（五）

也許就含有取笑作用・我道・那末你想他這一次的來意是好意・是惡意・在信箱裡面・留給了我們幾個字・擱在桌上墨水盂裡・藏在日記冊中・說道・地位固然是敵對的・但在那邊我們會有好意・你想我們所處的地位・和他的行徑・我們似乎還有好感・洗刷過一次・孫家的案子裡・他對我們似乎還有好感・我們曾給他洗刷過一次・假若這兩次了・現在逢到了利害的衝突・我答過・他也已經感還能夠永久維持嗎・我道・你想這一次・我們倒不能不準備一下・是・仁哥點頭道・我料他這一次的用意・無非因爲我在社會上的名譽・有些不甘服・所以犯了案子・把我牽進去・以便彼此一見高下・如果我現在把這案子擔任了・那仁哥道・這手段・我們他不過少得要消滅證跡了・我道・你想那信托公司的盜案・就是他的試驗嗎・你可以猜到・是他的敵意・本領既高強・我道・難說・或者有破獲的把握・仁哥道・實在不容易對付・人不比尋常的盜・也一定不少・他的黨羽也一定不少・莫說・你怎麼知道他有黨羽呢・就這一次的盜案・那公司的守門人就是他的黨羽嗎・至今還沒有下落・我道・那守門人的

舞袖啼痕

胭脂客著

（十三）

一窒・氣憤之下・乃咬王傑肩頭・王小姐見而大恨・長譁一聲・將其推開・王傑冷不提防其出此・亦知無以對人・其奈有心無力・如一個三軍統帥之遇驕兵悍將・已失卻一切駕馭能力・自慚形穢之下・懊喪之餘・偷目觀身傍王人・已轉身外向・以背障之。不言不動・知其恨已不已・能滿其欲・誠恐將事情弄僵・乃厚顏叫一句・小姐・…小姐佯爲睡卻・對之不瞅不采・王傑又低首下心・再叫多一句・白小姐・始見白小姐翻起鐵青之面・悻悻言曰・睡便睡矣・又在此話累可慣然轉側・人家明朝尚要早起往禮拜堂也・王傑勉強堆下笑容・作嬉皮笑・爲・態度曰・白小姐不答・未幾・即開笑臉呼呼・王傑急說得好好・白小姐夢我矣・是不是？一定是伊人對已有憎惡成份・遂以此回絕・鮮無就此睡去之理・白小姐・你盡付東流耶・越想心中越是難過・由此看來・則豈非一切枕邊恩愛・盡付・又以手搖其身曰・白小姐・真個恨我耶・我如有不是處・請你盡管責罰我・甚至粉身碎骨・我亦甘心・但千萬不可・就此不理我也・白小姐此時・正在朦朧入睡・爲其所擾・甚恨王傑之一近人情・突一骨碌爬起・醒而抬頭・眼睜睜看其面曰・你此人真不識・我生修到・已是幾人生修到・你來此作入幕賓・已是幾人・唯知你如此不通情・連人家睡多一陣・你亦覺得可安樂・老實講・似你王仔一類人・祇配睡此高床軟枕・依住個黃臉婆過此一生・那無謂說話・你如識趣者・馬上着衫離開・我不願與你多講・以後我與你一刀兩斷・尚可保持原日交情・不然者・此地・他日見面・言時面目可憎・狀如狂野・王傑・欲訊・雙目放直・有加瘋狂野獸・夢想不到・竟如此令人可怕・玉美人一變・起身不離・也王傑・一番・蜜意・今日・一個如花似玉美人・垂下一雙・休・王傑愉目視腕上・其速・還不離去・時錶・已是三時過外・三更半夜・但若步行歸到家・中・當在四時過外・且亦予人笑柄・怎好意思驚動家人・且亦予人笑柄・遂又向白小姐苦苦哀求・請其收回成命・如白小姐滿與已爲伍・

奇技奇聞

鐵臂猿撰

創土豪士俊北京設館

（三十八）

你要我留下・除非你能夠擊斷它[illegible]劉士俊道・劉士俊擊斷白[illegible]這一個[illegible]吳松是個極硬了・自敬的人・[illegible]生來曾遇見烈火的・強硬對付・過以強硬的人・現在給劉士俊的・白一頓・在衆目共睹之下・使不出他那能夠容忍・忍受手揮・跳到場心・把這根鐵尾棍・用力點・躍彈・他的根鋒被他的力彈・震動・環・震成像花一樣・遠不見・大知道他是有意向自己示威・也拿着這枝青龍・開了步・布了一個『小鬼扭旗』的門戶・攻進『這時候旁觀等候個人都以士俊所持不過是一根高粱稭・

七・俊的青龍梁棍・是條鐵棍・預料吳松所持的是一條硬的青梁棍・也是可心的・裏都替士俊捏着一把汗・吳松的棍・竪斷的・可是士俊這時・是士俊這時・也是故意給他一些害怕・吳松看的・一軌旁運內力・把全身的氣力・使暗運內力・得上・這時候・那根一點・雖然是鐵・在是・鐵棍・鐵棍・可是一經七俊的內力・吳松・使堅如鋼鐵・吳松・便見・他已擺開架式・向他的強・持棍・向他的攻・馬進七・俊看見他的馬部・勞險・七・立刻把他的勢・退在後面・運用鞭煞・他的來勢・吳松已經知道他已運用氣勁在・思・裏了・改用下門・立刻縮起・發・刺他的足部・七・水滴不・也把禪兆來・・逗樣・吳松・乘機把禪挑之・吳松・時候・固然是驚駭・就是旁觀的人・也・得出奇・因爲一般人的心理・都以爲士俊這技青梁・根・一定當不起吳・松的棍一擊的・那知・道在他欄格的時候・彈和棍雖然接觸・這・根彈卻能化弱爲強・這種表現・沒有折斷・

得奇異・使了人心裏・覺得奇異・使了人心裏・是個有功夫的人・在旁觀的人・究竟是那相彈的青・人・在棍部已經・吳松・感覺得士俊的・時候・殺氣雄・已經・梁棍・運用內力・注在・知道他・運用內力・不爲招・桿上了・內力・不易所・以他是知道的・挑的・時・架士俊把梁上挑的・時・候他便偷步走避・

垂盾棍來殿後以作自衛・避・士俊見他忽然走避的人・心念他是個好勝的人・現在纔交手・就沒有敗象。本來他也沒有退避道理的・可是他居然走避起來・一定是藏奸・料到他一定也有・而顧忌・了・也一面顧忌・而提彈在後而逐他・可是這時吳松的拖

走避・走了幾步・是有意敵誘的・士俊緊緊的追來・回頭見士俊緊緊的追來・用心勞步・立刻把步・向士化爲四下八分馬・向用・脇底下・龍棍法・俊反攻・這種棍法・的・是和閃電一般快捷的・法也這時・知道他・棍・七俊這時・也不弱・也立他・剝退馬避過・運・迎・向・來勢迎格・這時候・着・和棍使交按・起來・知道吳松・的力量很大・而且已卸運內力和他相鬥・當然不及他的忍耐・

蜜餞甜姐兒

第一回：名醫有術橋井流春

姚李生著

知此一百顆小丸・價值當在二百金以上・佩乎求醫心切・但求速愈・則亦不復與較・而多醫生且續告之曰・此一百顆小天丸・該二百金・以全料丸計算・吾已蓄備必較者・是顧者亦無所謂矣・吾已略微表示・…仔琪乃以二百元付多醫生以『代代平安』・仔琪即去・多醫生以『代代平安』其目的・不覺多醫生賺一・多醫生此時・診金・…醫生…甚是…即… 一診・金時而畢・然後遷登三樓作宅・手且辦理…他醫…平…今日…有一不能入道之…金・多多・你都有所謂處・今日有一…三十…質質然門求診・吾以藥丸百顆・…仍然・此誠爲意外之收穫・故擬與你飲茶・此肥羊・仍然繼續自送到門者・吾倘欲與你於一盅兩件之餘・商量計策・而有以泡製之也・此少婦張笑玉・固是某鬻宮之校花・風頭至勁・旋歸某富商之子・乃以交際飄蕩・艷聞四播・某富商之子終不願以荷葉作頭巾・遂與仳離・笑玉既去家庭束縛・益如不羈之馬・到處奔馳・卒之爲一少年騙其所有・天寒且妯娌・憔悴可憐・悵悵成疾・其嘏某姊妹・予資以於一使往多醫生處求診・多醫生以笑嫣大喜・診之・迄今遇・立爲之神魂飛越・即而待知笑玉之遇・立爲之神魂飛越・診後至殷勤・多所慰藉・旋告同居之愛・笑玉既歸修・多即有以訓練之・指按脈之餘・蓋已曉明手笑・如遇少婦之有姿色・而態能心切・使爲巳動手・即令笑玉爲施手術・且誘使爲借種之謀・門求治者・笑玉以代施『種』・以求其所大欲・修醫生乃益愛・移花接木。今代施『種』之念・因此・笑玉亦能順其意・有以成全之・而絕無醋妒之念・因此・笑玉行街飲茶・固自有其滿足之慾・笑玉以多醫生既自一言爲提到肥羊・而邀與行街・笑玉遇事・輒與熟商・今茲之與笑玉行街飲茶・固自有其滿足之慾・密圈者・是時・既然捉倒肥羊・而僅僅請我飲茶一耶・抑你固又謂飲茶・即曰・當是大費腦力之事・准以律師談話需費之例・則你將有所商量・以酬我者・此當非飲一盅茶而可了・多醫生卽遷拖之出門・且行且語曰・此事。如得水到渠成。我當更購取一火鑽戒指以贈你・

（三）

龍爭虎鬥

呢一回：草木皆兵八姑娘險裡逃生

（五〇）

孫化人五個人喺暗地商量・曰・矮仔星咁嘅法・一定係想我地去買幾共買輪盤・我地戴住手襪・本來未必怕佢・但係我地已經搵左幾萬銀・夠晒味矣・何必重走去賭咁多・四個人對孫化人嘅說話・認爲甚對・但大家認爲矮仔星亦唔怕得乜嘢出樣・決計試下佢才是・分開兩隊・一隊去買攤・一隊去買輪盤・結果法術驗得・依然又贏錢・當佢地贏錢之時・大家用戴住手襪嘅手去接銀・孫化人一伸手去接銀嘅時・意・矮仔星・見矮仔個樣・好似・恰肩不展・又好似去到極咁・孫化人認定・佢地對手襪・隔重・隔重沙・風・乜事都冇・立刻暗中吩咐同埋佢個隊嘅程添・謝德隔・只管拚命去玩・又過去輪盤・佢個溫濟黃文道共李利九・如此・唔好・做・嚟・話今晚有風不防盡駛・大家拚命玩・有咁多買・咁多可也・黃文道話得・我會矣・孫化人兩頭走動・兩頭指揮・矮仔星嚟住佢地買完一鋪又一鋪・認定孫化人必係咁樣兩頭撲・心想擒賊先擒王・如果作致到呢條友・未始唔係對佢地一個大打擊・心中一橫・話佢運忙入去對馬嘉施報告・話佢符・

地個個双手都戴住手襪・奈佢唔何・降頭唔落得・何不對佢地爲頭一下毒手・做佢・馬嘉施想了一想・唔多主張・矮仔星曰・如果唔主張・就要馬上收皮至得・因爲地今晚博命咁來好容易到我地嘅地・也咁・馬嘉施聽見佢地博命咁中錢・曰・個心亦肉刺起來・兇狠狠咁曰・當當做佢就不好・有條屍響裏邊・究竟唔係辦法・我嚟出齋降頭・等佢地辛苦下至得・講完・即刻行出去・先行近番攤個處・叫矮仔星睇住佢・然後辦作人客一樣・忽忽忙忙走埋去・將個身一撞・撞埋謝德隔・謝德隔忽然打左一個冷震・馬嘉施跟住又一撞。撞過程添・程添亦跟住打個冷震・孫化人剛剛行開・馬嘉施一撞撞到・忽然有兩個人客走過來・見左馬嘉施・曰・企一人客就低・以爲佢嘅大進理馬嘉施・呢個係呢處呢・呢個佢個日・呢個一生人勿近呢・王嚟嘢・孫化人個心忽然一動・程添・心想呢個冷震・就係降頭・打左一個冷震・孫化人佢就死・冷震・咁咁・謝德・程添・一時步步爲營・降頭落處・提防住馬嘉施・馬嘉施冇晒嘢・

司馬夫奇案

（二）

你就敢向我說・這種體的話・我對嗎・你的看法・也不大・鴛鴦・你別・司馬夫・看你是不是傷心『我馬上補記道・就『我了・你也・對不起・我不想再費・朱芙蓉不可過・司馬先生・我今天我到這裏來會你・原諒我・以爲你是有甚麼重要消息告訴我・我不・能走・難道你的姊姊給人害死・你也犯有嫌疑麼』・

・朱芙蓉說完・司馬夫說・司馬夫・你說・朱小姐・你不・也不可以・這句話一說出來・真把個朱芙蓉氣得而孔發青・他是那樣惱怒・連他的小姐也・驚慌了・他說不出話來・他本來已經轉過身去・不能・播・我說不出・你說・『你說・我就爲警察・把你拘捕・樂你・司馬夫・朱芙蓉剛剛・你說・・與朱芙蓉微微笑道・你的那種・・麼安閒・朱小姐・我老實告訴你・我・是・了政府的命令的・我負責查這一件事・如果你要拘我・那恰好我可以在警局了・明・你的話・不必在茶廳那麼手脚・

這一來・朱芙蓉可大惑不解・也是那麼不安的站着・表而且還有點恐懼・他是那種然是掩飾着那高傲與鎮定的態度・那・們說・好・不好・司馬夫微笑道・請你坐下來・我的理由・有關・人都犯了嫌疑・在案件未水落石出以前・還・你手從衣袋摸索・邊道・不但是你・說時你看證件吧・朱芙蓉無可奈何地坐下來・低頭道・你真的是政府派來的麼・亦又說・是退職的檢察官・司馬夫道。我不想在嚴重的空氣下進行我們的談話。所以我暫時表明身份・朱芙蓉若信若不信的看着他・司馬夫道・那・朱小姐・我們繼續剛才的談話吧・命・那・一大不坐汽車・這才會發事・不坐車的原因是・因爲他去找杜靈・不想給人知道・他和杜靈有密切的交好・是麼・朱芙蓉・輕輕點頭・幾乎等於沒點・司馬夫又說・現在我想知的是・爲甚麼他在大庭廣眾之中和男朋友來往而無禁・和杜靈交往卻忽然又怕起人來・這是爲了甚麼・朱芙蓉想了想才說・她不想人知道跟杜靈來往・司馬夫笑道・

省澳

利雄快輪　巨型

逢國曆雙日下午三時開往廣州

往省票價：餐房每位十八元・餐樓每位十元・尾樓每位八元・大艙每位五元

售票處：第廿七號碼頭

利航船務公司　電話：八四四

港澳

美華快船

下午往港船隻・單獨本輪開出・赴港搭客・敬希留意

即日來回　每日

港泊三角碼頭　澳泊十二號碼頭　電話弍六壹壹

下午二時十五分往港　上午九時正返澳　（保証三小時半到達）

澳總代理　李植森

澳門旅行社

地址：海傍街十五號　電話：弍叁肆零　貴客付貨購票請移玉至總代理處接洽無任歡迎

香港電話五一一三六　皇后行二樓　摩喇有限公司啓

江澳　利安拖渡

江門　澳門

逢國曆單日上午八時往澳門　雙日上午八時返江門

船泊：廿五號裕和碼頭

辦事處：澳門十月初五街一百九十五號三樓　電話二五六八

新聯發拖渡

江門　澳門

逢國曆雙日往江門　單日返澳門

航行快捷　招呼週到　座位舒服　護航力足

來往　澳門　江門

利生輪　新俊利　單行快輪

護航力强，航期準確，招呼周到，票價低廉

每日澳門開上午八時半　江門開上午八時半

船泊：廿六號寶興碼頭

江門泊西堤總統碼頭　澳門河邊新街十一號協成行船務部啓

電話：二四三二

江澳

泰生　興利　巨型快輪

航行快捷　護航力强

逢國曆雙日上午八時半往江門　單日泰生利准期本月廿九日往江門

澳門船泊：廿二號碼頭

澳門泰利船務公司啓

諸君付貨購票請駕臨爲荷

石岐　澳門

新昇平　巨型快輪拖渡

航行快捷　貨脚相宜

逢農曆雙日往岐　單日返澳

船泊：廿五號碼頭

江門　澳門

龍安　新型快輪拖渡

安全快捷　貨脚從廉

逢國曆雙日往江　單日返澳

船泊：廿三號錦成碼頭

澳門　三埠　來往

聯商　利商　快輪拖渡

護航力强，航行快捷，招呼週到，票價低廉。

每日三埠開下午一時　澳門開下午十二時

船泊三號錦成碼頭

澳門新馬路六十七號三樓　華商船務行

電話：二五六三

江澳綫

常安　同安　快輪拖渡

航行快捷妥當　每日有船開行

每日由江門澳門對開

辦事處澳門河邊新街三十八號　電話：七五九

船泊江門天興碼頭　澳門十七號碼頭內

江澳綫

新鴻發拖渡

逢國曆雙日往江門　單日返澳門

航行快捷　護航力足　招呼妥當　座位舒服

船泊：德和廿五號碼頭

澳門　三埠

宏源拖渡

每逢農曆雙日由澳開行

三埠泊狄海碼頭　澳泊廿六號碼頭

航行快捷　護航力足

石岐　澳門

義興合安拖渡

逢夏曆單日由澳開行　雙日由岐返澳

通訊處澳門石岐萬成行錦成碼頭

石岐　澳門

廣平快輪拖渡

航行快捷。招呼週到。

護衛力强　貨脚低廉

逢國曆雙日往岐　單日返澳

澳門船泊・廿五號德和碼頭

石岐　澳門

其興　巨型快輪拖渡

安全快捷　貨脚從廉　護航力强

逢國曆雙日往澳　單日返岐

船泊：廿三號錦成碼頭

四邑　澳門

大利渡

逢農曆雙日由澳往三埠　單日由三埠返澳

澳門辦事處：新利船務行　新馬路一四五號三樓　電話：二七八八

江門　澳門

聯興合記拖渡

逢單日往江　雙日返澳

農曆

航行快捷　安全舒適

辦事處澳門海邊新街宏益汽車公司　電話：一四六四

澳泊廿三號錦成碼頭

江澳綫

利江單行快輪

逢國曆雙日上午九時往江

利航　利強　單行快輪

逢國曆單日　利航上午九時正開　利强上午八時正開

利航船務公司

海傍廿七號碼頭內

電話八四四四

球國風雲變幻
港澳埠際賽決今日舉行
比賽六載港澳各勝三場 今天相遇看看誰個高强
四時開火券價二元半一元地點在蓮峯球場

春天了。春天的雲，最多變幻。港澳埠際賽，其變幻情度，尤甚於春天之雲。

讀者的記憶是頂好的，昨日本埠各報章，不是曾大字刊出說「埠際改期」嗎，到今天，情勢又截然不同，埠際賽今天決要上演了。

讀者們，千萬不要責本澳體育記者，更不要怨自己被騙，我們更應該佩服該賽主人的高强手段，這手法，叫做「放得鬆」，「收得緊」，是大文豪的寫文章手法。晉公在此，記者[illegible]王嘆曰，妙絕！奇絕！怪絕！

埠際賽今天舉行，是鋼一般事實，記者也學人家「收得緊」，改轉鋒談埠際之事。

港澳埠際賽，始於一九三七年，其間因太平洋戰事而停了數年，前後共賽過六次，港勝三，澳亦勝三，成績均等，今年今日，是第七屆，無異是個小決賽階段。

六年以來，勝者負者，俱無獎品留念，到今年，英駐澳領事與葡駐港領事兩人，各鑄一獎，以為勝者保存一年，明年何方得勝，亦得將杯保存一年，並將每年之成績，鐫諸獎上，永垂於後的一代，這是說，一直打到我們孫兒之腿也。

今天座價分二元半，及一元兩種，四時半開火，地點在蓮峯球場。

巴士公司，昨已獲當局許可，臨時加派新車兩輛，終站設在「金巴亭」議事亭前，車直達球場門口，中區球迷，又獲得交通上之利便矣。

至於雙方實力如何？及雙方之戰略如何？及澳隊如何踢法，另文自有交代，茲將今日雙方陣容錄后；

（圖為港澳埠際賽香港選手之照[illegible]）

（澳聯隊）

文
第七　嘉士年
譚加　葛華路
麥　白　盧　陳
牛二　些古　漢臣　利
馬小　謝小　陳　奇馬　山度　蘭地

（港聯隊）

陳
阮　榮
有相　侯生裕
單友　張金歐
海生　頓
劉松生　告喇素　侯　李育德　劉湘

今日戰畧
——獻給澳聯諸君——
（江花）

今天港澳足球埠際賽展開了，歷史之翻開今天是第七屆，過去六屆大家瓜分，各得勝三屆，從此看來本澳鄉不是時下「亞豪」，到今日差不多是決賽，第七屆埠際之告一段落，其重要性於此可見，細察港[illegible]陳容，但能說是本[illegible]理分析[illegible]須記者[illegible]公澳其抗衡[illegible]，後得[illegible]參考。

（港聯代表隊）

陳　阮　有相　單友　金海生　告喇　劉松生
榮侯生裕　歐張　頓　李育　劉湘德律素

我們從上述那個陣容看來，相信大家都會為澳聯隊吃驚，及右翼捨門將陳榮較為遜一點外，其餘各位都是久歷沙場之英雄好漢，知己知彼，百戰百勝，惟是兵出有方，任教你銅牆鐵壁，固如金湯，亦有辦法擊破，茲就記者之淺見，對於今日對抗之戰略，略有如下之見解，先提陣容後再作參詳。

（澳聯代表隊）

文　第七　譚加路　盧漢臣　小馬蘭地
加士　陳　些古　小謝　山度　陳利　馬奇

先指出本隊陣容之缺點，加路居最後防線與譚加，路各有特點與共同用頭，可抵對方開來之高球，他方面可預防譚尚過出而漏洞之毛病，再談白些古退後一步作左前衛之原委，其動機是以守為攻，充實守衛力，必要時立與陳利趨前助攻，蓋「白」富於氣力，這情形可能打出「七」個前鋒，至於謝小山度，小陳左右輔，蓋「謝」是主帥，任主帥，以最合理想，兩輔富於盤射，因為有了新輪血，「謝」便能活躍，施絕技，其次談到右翼馬蘭地，及馬奇士，是各有特點，位置是造機會之良材。

有翼奇士，此子是十足俗一青春馳，迅速，有過人而不及，他有了特點，便可發展他的威力，大家應注意及之，是以守為攻，總概論這個陣勢可變化無窮。

乒乓聯會十三屆 新理監事昨產生

本澳乒乓聯會假國華[illegible]下午八時正發案名開會員大會，並選舉第十三屆理監事會議，該會聘請國事會議，[illegible]劉[illegible]自紫垣到場，有陳公善，馬爾架，羅致知，樊公甫，盛熊運，吳弼臣等三十餘人，投票結果，選出下列各人為第十三屆理監事人選，計理事十一人，茲列之如下：徐東海卅一票，陳公善卅一票，官永普卅票，樊公甫廿四票，梁常廿九票，鄭文波廿一票，馬爾架十八票，覃來二十票，李桂十六票，羅致知十六票，文煇十五票，監事五名，吳弼臣，譚加路，陸那烏，黃永年，陳中。

一比零 港警輕取澳警
澳警全隊失常致遭敗績 告喇素十二碼有心讌客

港澳兩地警察足球賽，已於昨日假蓮峯球場隆重舉行，其意義此項比賽性質，曾發動於多年頗深，自太平洋烟起，便停辦，故昨役之戰，官為光復後之處女戰，亦可說是戰爭之初端，今後兩地警察就此再度燃起火炬，雙方感情可值此更為密切，更能溝通兩地間之警衛事誼，故是日双方長官親蒞場指揮作戰，其緊張之情緒於此可見，是日地道球迷蒞場湊慶者大不乏人，盛哉。惡戰結果，港警勇戰以一比〇擊倒澳警，揚威於蓮峯場。

是日演出，港警有「萬年青」告喇素助戰。告老當益壯。給予澳警很多威脅，正中衛「鷹頭」一柱擎天，正前鋒標八面玲瓏，力搶高球，徒使澳警後防失手無措。澳警清一式上陣，左右兩翼劉德芳，高桂洪，有翼難飛，影響前線攻力，其餘各將，不能保持水準，尤以最近這次演出博得好評之盧漢臣，更無所施其技，最失所望者厥為白些古，諸般盤弄，失機頻頻，三角短傳恒見失效，是致敗之主因，閒話休題，且敘戰情；

時屆，球證費卓鳴令招戰，號角場中起，觀衆足下生，陳澳警先發動球兒，利順水推舟，小陳利邊沿有令，含有疾走，港警挾來勢兇兇，一番頓奮身拒敵，丘明斜綫，歷片刻球越野而去，繼而港警左前衛汝成，邊沿起義，興兵望取中原，斜撇右方告喇素，得傳密令，直搗黃龍，閃過加士路，正待命射，洽為漢臣救去，球又為港警右前衛卜比截得，巧施突擊，卓然一矢中紅心，先入中央再戰，澳警奮勇作戰，因揉之過急，球，加士路無意以手吻出球，被判罰十二碼，自由球，港警出「萬年青」告喇素主踢，不料「讌客」，必有以為大難不死，必有後福，但苦攻不下，結果上半場完一比〇，港警佔先，易地再戰，澳警改變陣容，實行反攻，加派路往前方殺敵，果也接觸，澳警頻頻進襲，加路鋼頭亂搖，惜守衛森嚴無法得進，桃源，曾一度陳利管施底線傳中，白些古射球去勢頗速，但為守門將陳榮勇撲救出，至此澳警雖亦攻不以一球之機會，結果澳警以一球飲恨，敗走蓮峯場，茲將雙方陣容列后；（港警隊）

陳榮　吳雄　吳成　汝劉比雄　馮啓明　歐頓　陳漢英　侯花利　告喇素　律盎

大戰側記

△今年度港澳足球埠際賽，前哨戰之昨日兩警會師，下午四時半在蓮峯場舉行，門券通通收一元，但觀衆因坐位擠擁，乃多站在企位上，據個中人語，「一於企到散場」以表示非虧佗」，亦看足球之大精神也。

△球場之迷姐迷哥，有紅歌唱團之伍麗紅，及其「媽微」，周寶玉與伍麗紅大談波經，如遊娘扭擰，社之陳丹萍與巨無霸，非看皮而看人。

△下半場後，球場大開無禁之門，觀望開・嘆平添一人士，乃大隊前入，一時望上眼，餘看客出口・又一拖一肥仔話，「[illegible]錢入場下，其之[illegible]・秘卦」，亦趁[illegible]添十[illegible]。

△警察高七德前以警察隊赴穗之四比零敗於麥城，昨日兩警會師，高氏自督戰，高氏之異常緊張，下半場八攻尚失諾，最後一腳，高氏更表示無限失望。

△馬交球迷，不知如何心理，每港澳足球比賽・座上觀衆，多為客串取勝主義，與澳警起腳時不由自主，一番喝倒采。

△本報某主筆，昨日一場大戰陣，[illegible]八十餘年，座位上，精神百倍，「作」事大賺[illegible]我們的摩囉差主人，作[illegible]冷餘[illegible]，每多摩囉差[illegible]。

△觀衆心嘆，短嘆，亦時作顧後之態，「萍」，又[illegible]，「咫尺天涯之感」，司徒[illegible]「榮哥」，晤該你最不頻叫馬漢榮曰：熟性，[illegible]

△港警跌打醫生胡雲飛師父，隨軍來澳，昨日在半場休息時間，為港警四[illegible]球員施予手術，為狀至忙。

△告喇素十二碼，球妥後，有人說他無心讌客，亦有說他有意。（蘇珊）

拱星與教練
即日二時在水山園對抗

拱星昨大渡江發陸滚江，追擊幸運隊，幸運緊閉城門，不料左點兵，選將，點極不夠人數，結果掛起免戰牌，拱星站在灘頭保壘，大喝陣，數練團看不過眼，攔頭衞出，約定今天二時在水山園對抗，茲將双方陳兵人馬列后：（領隊）楊[illegible]（隊長）陳邁球（[illegible]）楊啓明，鄧冊

最後關於門衛，當然要採防守策略，茲以記者之過往經驗，從兩方面之慮有如下之見地。

（一）在防守法：澳臣攻末能看緊對方主帥候律，觀日之戰，當可明明，自此古可有餘力照顧「一時」之錯忽，更應該防對方左擊，蓄告喇素奧劉松生是前的利器，應集中注意力，切莫鬆懈，右方可暑然。

（二）進攻法：注意側擊法，從右便進取，後防多送高球，無論如何要突破其中衛綫，其取勝必在小陳利及馬奇士二者身上，蓋對方左前衛單友生及左後衛阮有相，是虛點，我們可值此而得利。

（三）觀於對方之陣勢，我們須運用志傳術，務使對方中衛綫忙於招架，然後以不容緩用直線傳遞，鐵，這種戰術是新的一種，兩輔應注意走位，以找機會，以上雖是上談，亦可「團結」「毅力」「合作」「精神」「三大要素」之「勝利」可操矣，能從此而勝利，可謂也。

乒乓友誼賽
三比二 水電勝新生

昨約戰水電，新生乒乓隊，雙方來勢甚為精彩，結果水電以三比二得勝，雙方健兒成績如下：水電　新生
文顯，譚道隆二比一
才劉，晃一比零
郭少華，黃德全一比一
周徽強，司徒[illegible]二比零
鄭良宰，[illegible]二比零

友聯敗陣
昨日友誼賽

嘉任上譚（澳[illegible]隊）
譚加路華光（上）（下）
高[illegible]洪桂
馬蘭地　劉山[illegible]芳
盧漢臣　加白華
陳利　謝小[illegible]

（[illegible]）
陳鋪[illegible]　易[illegible]
昌，盧安，高輝，鄭佑，李鴻添，章若、呂嘉賢（教練團）黃詠、劉祿康、[illegible]，葉安，[illegible]，[illegible]，黎保[illegible]，[illegible]，牛[illegible]，鮑馬壯，李[illegible]，[illegible]，羅德，陳玉文，曹錦[illegible]，方保[illegible]，曹[illegible]勳，下午二時（山水園）

昨日友聯隊，與[illegible]，以[illegible]比一敗，友聯隊雙方[illegible]力排場，成績以二比一，[illegible]原因，勝方面是疲兵，心不遂，一方面乏力與之，[illegible]一時又臨門一界，而球不[illegible]，同大使是出一腳，十足之力，[illegible]比一走了，結果以二，友聯陣容列后：

黃國標　何惠上　卓[illegible]　司徒[illegible]　余文

何家軍 今日約戰 國光隊

今天是革命先烈紀念日，本澳各界假座廣州同鄉會大會堂開大會，記日是個一天假，球迷最好去看一看，般是小球的可往觀，至於足球可往蓮峯球場，今日良友球場有精彩表演，三時卅分開球，一幕對三隊[illegible]，何家軍對國光，三隊三勝，何家軍今日又有新陣容，[illegible]

何家軍陣容錄后：何[illegible]　何錦成　何滿常　何廣文　何賢顧

四大輪船即日來往港澳線

祥興大輪船
堅固快捷客位舒適
有新型無線電設備
每日　澳開半夜三時正　澳泊二十號碼頭
　　　港開下午三時半　電話：四七六號
香港同興船務公司啓

永興大輪船
從新改革客位舒適
設備新型增加速率
准期四月一日來澳
每日　澳開下午三時半　澳泊十八號碼頭
　　　港開上午九時正　電話：八八九號
香港大利船務公司啓

廣西大輪船
增設太平梯航速加快
座位更為舒適美化
每日　澳開上午十時　澳泊十八號碼頭
　　　港開下午五時　電話：八八九號
香港茂生船務公司啓

廣東大輪船
航行快捷座位舒適
招呼週到保証滿意
每日　澳開半夜二時半　澳泊十二號碼頭
　　　港開下午三時半　電話：弍弍二四
香港祐昌船務公司啓

澳門總代理 謙益行 海傍街卅三號 電話：五六五
貴客定儎購票請到：

昌興辦館
新到大熟咖啡 生架咖啡 發行
地址：水坑尾 電話：二六五

美國樓
冷熱飲品 西菜西餅
營業時間：由上午九時至夜十二時半 電話五六八號

黃文翰 西醫
產後久不受孕 白帶梅毒病
醫所設：[illegible]九堂

林天均 醫師
眼耳鼻喉 專科
診所：新馬路一號安平Q院 電話：六九七號

金門餐室
各國名餐 座位舒適 粥粉麵飯 通宵營業

銀都舞院
特聘香港跳舞冠軍 郭威林 教授 每日兩小時
速成班 學費十元 普通班 每月廿元 研究班
周燕兒小姐 陳艷艷小姐
[illegible]降下街四十七號

大豐 銀號
買賣找換 電匯信兌 電話九零柒弍 弍七零捌

大公司
華
全澳最平靚 梳打餅乾 每磅 奶昔餅乾 九毫

又成公司
發財順利廠 南昌廠白鴿票

同善堂鳴謝捐款
（恕不登報）
李馬氏葡幣壹仟元。易生五拾元。良和為堂壹百元。潘明德五拾元。吳燕堪五拾元。楊[illegible]五拾元。有名氏港幣壹百元。何宅[illegible]十元。有名氏弍十元。

各界捐助施粥款列
（恕不登報）
梁興旺壹百元。鄒泰壹百元。梁永躍弍百元。陳熾輪譜曾七百五十元。弍十五號二百元。阮研飛弍百元、有名氏壹百元。張英五十元。陳炯照四拾元。鄒卓輝三十元。中字二十元。盧燕珠二十元黃耀松二十五元。黃永鏗二十五元（以上葡幣）。程國榮一百元。何氏一百元。李世明一百元。卓潤[illegible]一百元。周[illegible]三十元。鄭氏三十元。無名氏二十五元。陳鴻堂二十一元。無名氏二十元（以上港幣）。
中華民國卅七年三月十五日
同善堂謹啓

商業簿記 銀行會計 英文打字
威林英文學校招 日夜各級男女生（白馬行十六號）

中山餐室
特色西菜 各種洋酒 精美全餐 新奇小食
著名葡國鷄 大雜會
中山汽車 新型房車 便利遊客 貴客光顧 無任歡迎
新馬路廿七號 電話六四六號

黃仲如牙醫師
新馬路二號二樓 [illegible]記 餅家樓上
最新金鑲牙 鑲原子磁牙 保証耐用 格克己

清安留醫病院 增設門診贈醫
內科中醫：謝厚初 每日一時至二時
牙科醫師：關賢勳 每日十時至一時
樓宇清潔 收費從廉 延醫自由 看護候護
地方幽靜 床鋪精潔
進[illegible]地[illegible]

鏡湖醫院慈善會鳴謝捐款
茲蒙高可寧先生捐葡幣三千元　何東爵士捐助港幣五千元　黎玲先生經手無名氏捐助港幣五千元　黎玲先生經手何桂先生捐助葡幣五千元　黎玲先生經手蕭銓先生捐助港幣二百元　昌明火柴廠捐助十字車裝修費港幣二千四百七十六元七毫　電燈公司總理嘉利仁先生捐助新X光鏡裝置費葡幣五百元　陳茂枝先生捐助建築飯堂宿舍經費港幣二千元

頂讓聲明
啓者：本人與本澳新馬路[illegible]古[illegible]街廿三號[illegible]公司[illegible]之樓全間[illegible]，現[illegible]願由[illegible]頂與[illegible]昌[illegible]接[illegible]，[illegible]前一切[illegible]概由[illegible]負責，與新[illegible]頂人無涉，特此聲明。

澳門法院佈告
為佈告事：照得本法院據[illegible]澳之已故甲乙宗耶及居澳之已故[illegible]，院[illegible]在案，[illegible]將坐落[illegible]門牌[illegible]，定於本年四月七日上午十一時投出，[illegible]一招，[illegible]。
一九四八年三月十九日
院長麥甸士

施能度大律師遷寫字樓啓事
本律師現遷往龍嵩街二號C字（即[illegible]對面）[illegible]電話：二二一零

本報啓事
本報現聘任[illegible]學士伍期齡為法律顧問，事務所設龍嵩街二號E

施能度大律師啓事
本律師現受任為大衆報法律顧問，如有損害該報者，[illegible]依法[illegible]。寫字樓：龍嵩街二號C 電話二二一〇

法律廣告欄
凡惠登法律廣告須先在原稿蓋章

華代表盧榮錫暢談
總督行政措施
繁榮建設計劃積極推進

（特訊）本屆華人代表盧榮錫，就任以來，對於同胞福利，至極關懷，屢向政府建議，予以市民便利，甚孚衆望。迺自總督柯維納氏蒞任以還，對於本澳之行政措施，新猷佈展，屈指難數，其中經政務會議決定者必多，記者昨特訪謁盧代表，蒙對最近澳門政府行政措施談論如次：

總督 博材明達勵精圖治 建設繁榮實深利賴

總督柯維納，博材明達，賢智廉明，蒞任以來，勵精圖治，自下車伊始，鄭重聲明對中葡邦交之致力，並本以來，繁榮商務，振興工業，予吾僑胞以福利計議，如港澳間問題，近與吾國政府，求得密切之聯絡，規定七項生產品之出入口，務須公開辦結滙，對吾國之協助全力，建設繁榮市面，以暢商場，無時不網繆計劃，顧目前業已實現及正在籌劃。

交通 修築馬路車輛載途 溝通電話發展空航

就交通方面言，公共汽車之恢復行駛，市民僅需角之代價，免除徒步跋涉之艱，精神時間兩獲其利，計程汽車（的士）亦將開辦，現該承充人加緊籌備中，日後即可正式行走市面，則今後本澳市面之交通當更暢便。再言本澳對外交通言，恢復本澳與中國內地無線電直接通話，下（四）月一日澳港長途電話開始，此准澳港航空公司之設立，澳穗長途電話，亦正在計議籌備中，料不久將能見諸事實。

建設 改建碼頭濬深河道 實施植林美化城市

更當言及本市內各部之建築，其……水源與沙灣，使顯位碼頭之巨輪能直航泊本澳，寬對商務以資暢通，計劃於市內分植樹木百株，俾能於炎夏，蔭蔽行人，並增市容之美觀，此議經由工務局辦理。

繁榮 獎勵建業關懷工商 各地富户紛紛投資

總督不但對於建設繁榮，對工商業務，尤為致力，本澳對工商各業更表關切，如最近各地富户，紛紛投資，各工商業務，以獎勵建業，港穗滬漢，各大都市之巨商，紛紛擬擇地設廠，不惜巨資以購置產業，宏偉之炮竹廠，使本澳工業，增進不少，總督並督示各機關首長，於每月提供何者應予計劃改善，及應當辦理者，俾得交由政務會議決定執行，總之，本澳之前途不可限量，吾人試目以觀之云。

吉普車新出路！
租賃與市民學習駕駛 水陸兩用車夏季出租

（特訊）本市日臻繁榮，交通便利，市民為欲獲求一專門技術，以謀生活者，實繁有徒，故學習駕駛汽車，以及時代之需者，日呈踴躍，查現本市一般汽車公司，日常備有供市民學習駕駛之車輛，計吉普車八輛，水陸兩用吉普汽車壹輛，在該項吉普車，車型較小，車身甚為簡單，易使學習者於技術閑時，學習或不慎，撞及屋物時其毀損亦不若普通汽車之甚，故凡學習駕駛者，莫不樂之若鶩，雖有該項車之租，司營業乃蓬勃異常，至該水陸兩用汽車，一俟游泳期屆後，即公開出云。

天主教徒熱烈慶祝
耶蘇復活節
各機關今日照常辦公

（特訊）昨為天主教會耶蘇復活節，澳各教堂分別于上午舉行彌撒儀式，中西教徒是日特予慶祝，大堂于下午七時半舉行巡遊，隨迎男女教徒甚衆，前（廿八）日乃耶蘇死難紀念日，各機關一律放假一天，各教徒亦停止娛樂及肉食一天，除昨逢復活節一般教徒多有舉行讌會，各餐室及茶樓酒樓生意旺盛外，一般市面較昨日為淡，各機關今日起照常辦公云。

◆ ◆ ◆

清明歸鄉掃墓
多領身份証
國大代表選舉權証 可作國民身份証用

（特訊）自廣州實行檢查戶口，身份証之消息傳出後，本澳一般僑胞，以清明節行將屆臨，為便利屆時返鄉省墓起見，連日前往商會申領僑居証者為數甚衆，計該會所發給之僑居証截至昨日止，已發出共一千四百餘份，聞該會負責人稱，凡曾辦理公民登記而領有國大代表選舉權証者，可加貼其本人一寸近照一幀于該權証上，携往該會蓋印，則可用作國民身份証，無庸申領僑居証云。

今日青年節
青年劇社廣播
關東雁四幕劇

本澳青年劇社為慶祝青年節，特於今晚在播音台播演關東雁四幕劇，茲將全體工作人員名單列后：導演：陳如是，助演：黃金，效果：歸非，陳香之，發光地點：東北瀋陽城內，時間：九一八事變後五年，人物：以出場先後為序，有島顧問：謝盛志，樂處局長：陳奇英，憲兵團長：梁展英，勤務兵：何汝深，伕（即關東雁）：宋紗，鷄警甲：乙：王志文，黎尊頭：黃生，江一帆，陳悅生，首領：關東。

闔澳僑胞慶祝
國民代表大會
紀念革命先烈青年節 僑團學校均休假一天

（特訊）今日為國定青年節，同時適逢國民代表大會今日在南京舉行開幕，本澳各僑團學校一律放假一天，並升旗慶祝，國民大會，大會開幕暨紀念革命先烈青年節，各僑團學校代表日前已成立「闔澳同胞慶祝國民大會」，該會定今日上午十時，假座平安戲院舉行慶祝及紀念大會云。

（圖為澳督……與……）

為善最樂！
富商高可寧捐資
施派貧學童
總督伉儷親臨視察 受惠學童達六百名

（特訊）公共慈善救濟會為施惠一般貧童俾能共同慶祝復活節，特徵得高可寧之同意，捐出款項六百元，交與該會代購糧食六百份，每份一元。于昨日下午三時在無原罪工藝學校內施派，共分配辦法，計開育嬰堂三百六十份，台山貧民所七十五份，無原罪學生一百四十份，是日到場者，鮑斯高學生二十份，有總督伉儷親臨……公共慈善救濟會主席羅保，工務局長羅士達，市政廳長……郵電局長……該會全體職員，及……等，均到場參觀。

高氏介紹陳學談 與澳督相見

陳學談氏為慶祝高可寧介紹，與澳督相見，談氏力謂江巨商，昔於抗戰時，對本澳市民生活，甚為關注，綠當時本澳糧食飛漲，市民生活艱難之際，陳氏不避旅途艱困，自滬市運來白米一千担，以最低廉價格售與市民，並捐助巨款，救濟貧苦，大衆迄今猶念之。

總督贊揚 高氏樂善

總督對陳氏表示致敬，並希陳氏今後致力幫忙本澳貧苦，對於高氏前於誕節日曾提出巨款，於白鴿巢公園中分贈貧童，敘此次再捐出款項，恩至此熱誠，似此熱誠之感佩，（總督談話由澳督譯）直至下午四時許始散會云。

公共慈善救濟會主席長兼勁拉，武地王議員，文航澳專員，部門地產總會副主席，同時常主席黃渭霖，鄭德曉院長，會長江市巨商陳學談，大酒店司理，溫晉仁，督合教職員，校長鮑斯高學校全體教職員，校長……全高職員等該校樂隊，奏樂歡迎，各受惠貧童，午三時起，茶點分發，止，澳督亦蒞臨逐桌巡視，及高可寧……

五區一中訪澳 約廣大賽足球

（特訊）上月來澳訪問之中山五區第一中學初中三年學生，以畢業期近，特於前日由該校校長陳覲耀，督教師多人率領，分別前往前山及澳門作修學旅行。

兩手車伕動武 空拳難敵柴杆 一車伕被擊傷眼頭等部

（特訊）昨日上午十一時許，有手車伕兩人，在關閘門前，因爭執生意，始而口角，繼而動武，其中一車伕手執柴一杆以為武器，結果該車伕不敵，被擊傷眼部，頭部等，血流如注，經途人報警，警察趕至，乃將傷者送往山頂醫院醫治，傷者二十三歲，住新勝街六十五號，在街設攤為業者云。

市情

谷米成交
大興鄉雪三七五，雪三七七精米，一五銀粘四三五，四一五安隆埗米三七五，祥盛鄉雪米三七六。

什貨成交
（價目略）

野草燒不盡？ 四名吸毒煙犯 先後被警逮捕

（特訊）本澳警察廳日前破獲鴉片煙犯，計第一宗：……等各一名，……

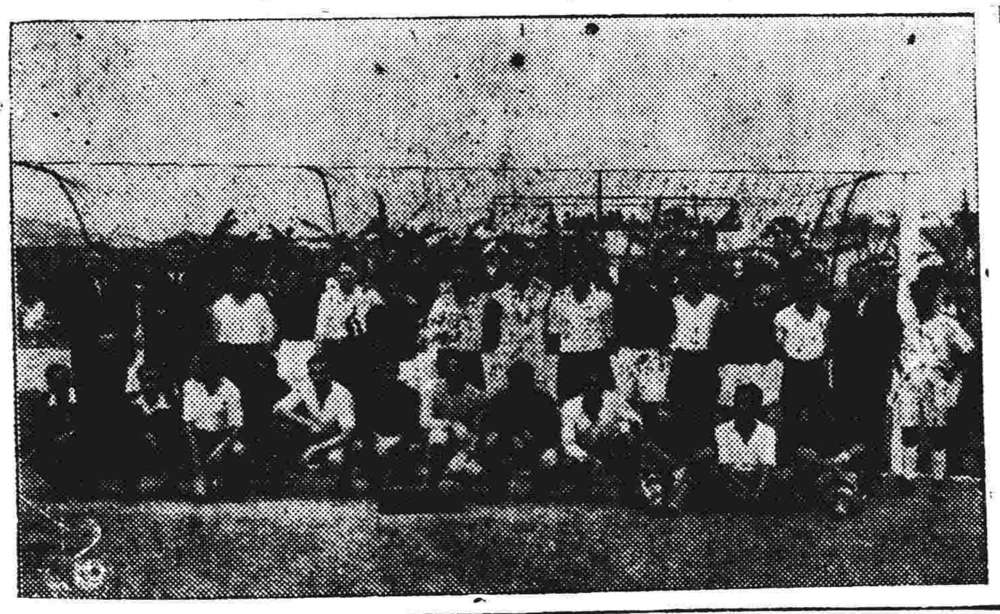

（圖為……）

港澳空航機場 重新增建埗橋
工務局招商承投工程 五月初旬始正式通航

（特訊）港澳空航之來屢經試航，該公司自港派員來澳，曾該公司方面稱，以航機早日可望實現，而市民期之望，口岸機場於潮水漲落時，降陸仍嫌不便，利將來前途頗為與工修築石橋，故前頂當局對該項市民救濟，結果該處增建埗橋，以資便利，該事已經工務局招商承投，即日起開始，該公司負責人稱，如工程並無意外之阻礙，則五月間即可正式通航云。

省澳 廣鴻快船
代客免費種痘 即有效發痘紙

層樓十元 樓八元 大艙五元

每逢國歷單日下午三時啓行，省泊聯興碼頭，澳泊廿號碼頭

廣祺
裝修將竣 不日復航

海豐廣記船務公司
海傍街八十七號 電話二七〇六號

金城酒家 敬向顧客致歉并謝
本酒家……諸希……

國 華
昨又狂滿 今日三場 仍映
全部愛絲雲 翡翠露茜 七彩廉絲 碧水情鴛
依桃史密美 是出水芙蓉的姊妹作！
中美電影界合作 中國之抗戰 實地攝製

南京 今日放映 獸國神魔 錢似鶯 姚萍 葉仁甫 檸檬 主演

平安 祇有今明兩天 全部原子科學 飛賊戰龍王 不日天字第一號！

域多利 即日仍映 幾度山恩仇記第三集 幾度山復仇記 下集 妖女復仇 今日大觀 爭妍門麗

海鏡 今晚兩場特別放映 無敵艦隊 新奇戰術 稱雄海上 全部七彩顏色

肺病有治 X光鏡驗肺五元 招蘭昌醫師 上午十時至十二時 下午三時至五時

美國女醫博士 李氷魂 專醫婦女雜孕

談清靈 女醫師 回澳照常診症

徐淞醫師 林清輝女醫師 專醫 新法脫痔 全無痛苦 七日斷根 （醫務所）板樟堂十一號 電話

美國新法 精用 手術 電療醫師 ●星路士● 藥石無靈 頑症患者 一條生路 白馬行四號 下午五時至八時

陳永福藥局 敬送掃毒方

陳伯強 肺病 內科

育嬰良友 益群肥仔水 嬰兒常服 強壯活潑

柯麟醫學士 特長兒科

口腔外科齒科 李天賜醫師 醫所板樟堂街 電話七六玖

林吉堂 古法活方 擅理內傷咳血 上午在河邊新街三號天良藥行 下午在路環候教

醫師 劉茂棠 電話七九三

李大衛 專理內外全科

牙醫 保宗器 醫所街第二號

牙醫 楊惠芳 醫所花王堂斜巷十五號

鳴謝 陳永福 毒瘡 愈我 陳永福藥局 見症送方

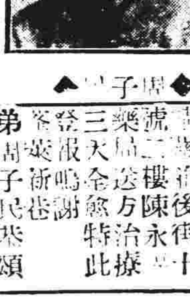

專治 陳永福藥局 免費

鳴謝 陳永福藥局 愈我 淋毒

鳴謝 陳永福藥局 愈我 眼痛

女國醫 陶懿生 專醫男婦小兒內外全科 醫寓下環小市街長春堂

寶大參茸行 特價 四川雪耳 每両五元 龍牙燕盞 每両六元 北高麗參 每両卅五元 鹿茸大補酒 每瓶三元 澳門板樟堂街 電話二七四六

得來茶室 日夜茶麵 美點小菜 茶葉靚 點心好 價錢平 擴充新廚 增聘名師 座位舒適 招呼週到